上海畫報

中華郵政特准掛號立劵之報紙
每三日出一張售大洋四分

第四八六期

■褚輔成先生女公子明馨女士■

▲本報價目
零售每份大洋四角三個月大洋一元一角半年二元二角全年四元四角
外埠連郵費每月大洋一四角五分半年大洋一元九角五分全年三元五角
郵票以一分為限以上不收九五折 郵政
（上海望平街本報發行所）

▲廣告刊例
新聞欄中（兩樣）中縫欄內（各四格）每格每次八元半格起碼、
封面另議每格每次六元計十五字為十九字
小字格起碼

保身千金 避孕香膏 強身
如意丸 摘孕丹 如意粉

內服外搽有扶精添元固久
人生而增精益髓能持樂趣
此粉有孕節育避孕效通經
活血之功雖生產素密之婦
服之立能停孕每料四元
無論停經腹痛是孕非孕有
孕怕育者每月一粒每粒五
元百發百中
無論五淋白濁撤尿痛服之
三小時內止痛止濁每匣一
元雙料二元外埠郵費加一
郵票九五折扣四馬路第一
臺隔壁

中南大藥房

壯陽丸粉 避孕粉 通經丸 白濁丸

壯陽妙藥無論老幼虧腎萎是陽
遺精早洩此丸乃補腎妙品澀精
益髓之絕對聖藥
婦女經閉或生產過多而不願生
育者每月一粒每粒五元保險通
經
此藥乃外用避孕聖藥停藥即能
受孕絕無流弊如不虛以來所罕
見每匣三次價洋一元
如外用壯陽固本之聖藥搽之十
切歸立見奇效每匣一元外埠函
購寄費加一郵票九五折
三馬路石路東

勒嘁藥房

亞林防疫臭藥水

天時日暖，凡櫥櫥之處，如垃圾桶內，痰盂之中，都為病菌產生之所。用亞林防疫水，則可殺菌除臭。

上海四馬路 五洲大藥房發行

大華鮮花公司

靜安寺路六一一號
安寺靜面對國山外坆首東

買好花鮮花請到大華來

精種花球栽異美景低
扎花圈精植花術定廉
各籃花意奇草盆價

電話 三六六九〇號

大前門香烟

愿此款客 無客不款

聖人出
大道行
則見麒麟

請用麒麟商標領帶襯衫

國貨領帶襯衫界突起之明星

總發行所
寧波東路
二〇六號
電話
六二一九九八號

□智仁勇女子中學中文科畢業生合影□（郎靜山先生攝）

□陳公哲跳舞失良朋（探戈）

尊人陳公哲、近爲南京市政府參事、頗能建樹、陳以體育鳴于時、精武體育會之有今日、陳君之功未可埋沒也、往昔言技擊者咸不能文墨、陳氏著作甚富、以是尤爲時人所重、最近陳又研究電政、著有公哲電符一書、（商務出版）頗能風行、陳氏家本富有、惟以不善生產揮霍過甚 近已非復當年、年前陳氏尊人去世、且邑孫歡、乃偕其夫人卓寶文女士出入于舞場之間、陳氏初意不過欲借此一消胸中磈壘、其摯友盧煒昌 以陳父喪未久、遽爾跳舞取樂、頗不値陳所爲、事聞於陳、則亦勃然弗悅、兩君感情、此發生裂痕、尊人中之與兩君交好者、以兩君于體育界同著盛譽、今若此則分道揚鑣、殊非體育界前途之福、乃使之釋微嫌、言歸如好云、

□湖博館所記畧（舍予）

□衛生館 六月二十一及二十六兩日參觀、此館設備有深切之義意與使命、令人領會衛生之道 且普通常識、尤易印人腦海、至于病理醫學、更關重要、均見有顯明圖表以及標本模型、觀衆如入醫院、極能發人深省、知所警惕、關於保健部者、則、德孫氏清潔模型、如廁所便池及垃圾車 改良 又有省立醫藥專校生理學教室出品標本中、有食品消化程序十二具、每具分三圓形之貯食碟、碟上以玻璃、中有魚雞牛蔬菜蕃薯麵包米飯等、表明食後半小時及一小時如何形狀、繼後溶化爲若干時、記者進食、向不細咀嚼、速度驚人 觀此 禁恍然、近且改開慢車矣、其中麵包三小時即化、米飯魚牛、雞各爲四五小時、若煨蘿蔔 豆非八小時不能溶化、又有烟茶化驗、各質成分、至爲精密、壁間張有舊法接生與新法助產之比較繪圖、雖亦習聞、惟見畫記伯力始較強也、防疫部有時疫傳染圖畫及病症現象標本、東三省防疫機處亦有多種照片陳列、衛生部特出品泥製小人物模本之衛生玻匣二十四匣、亦係以極淺之常識、如夏令瓜擇、宿菜引鼠、共用手巾、吸食雅片、小兒雜食孩提抱法等、均於每匣中、另有無弊害之良法、塑於一旁 更加說明、醫藥部有浙醫藥校病理研室出品、凡人體內外、均一一各有浸藥標本、供人參觀、濟生產科醫院、與省立產科醫院、均有特室置列各種胎生組、詳細模型、亦見完備、又該館每室、貼有衛生標語、未及記錄、

□愛摩氏女學畢業生之翹楚□（右）許淑英女士（劉紀文市長夫人令妹）（中）李惟寶女士（左）忻恩鈴女士□

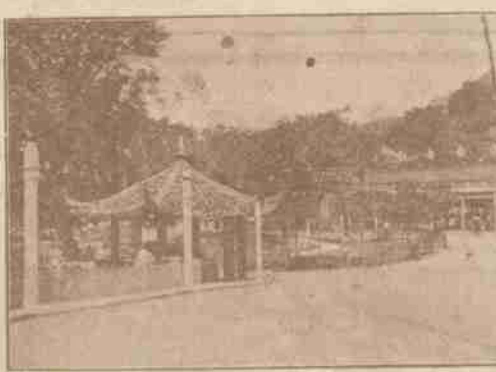

□蘇小小墓其後即家庭工業社之發行所□（舍予攝）

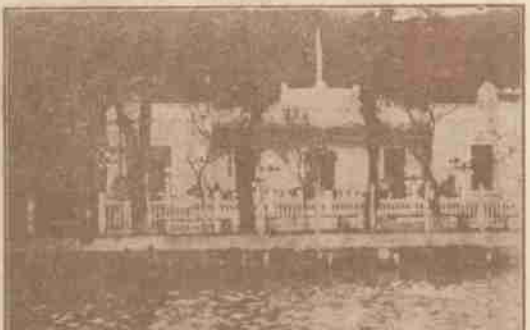

□跳舞廳□（舍予攝）

□紹介新刊□新聞學撮要 戈公振先生著、商務書館發行、爲研究斯學者罕見之書、現在之新聞記者固不可不讀、未來之新聞記者及有志斯業者、尤不可不讀也、再版已出、定價八角、

□小報告 海軍部擬於英瑞艦上裝設覺向台、不日實行、

□百花園□（舍予攝）

提倡國貨 請飲

益利汽水

總經理處 李榮記法界菜市街 電話 一三四一一
明記北京路壽聖庵北 電話 一九八二六
同益龍門路口大世界西 電話 一九一八八

□雄蟠巨擘之二名記者□（左）民國日報總理管際安先生（右）新聞報記者嚴獨鶴先生（張竹平先生攝於遼寧北陵）

□周遊瑣談（戈公振）

公振先生環游世界歸、先生於事於學、靡不悉心研求、絲毫不肯輕輕放過、誠當世罕覯之績學士也　今以周遊瑣談付本報、願與讀者共賞之。（記者）

世界各國的女子、從大多數比較起來、我以爲美國女子最美麗，因爲美國女子喜歡運動、那玫瑰色的頰　挺直的胸還織得中的腿、在在足以表現她們的健康美、法國女子雖然會修飾、德國女子雖然很強健、但終不及美國女子的活潑自在、美國女子、所以能養成她的美麗、實在是環境太好、因爲美國是一個新國家　完全的為現代生活，不受古代風俗的束縛、這十幾年來、更是豐衣足食養尊處優、眞是歐洲女子望塵莫及、還是一層歐洲人尊重女子的程度、不及美國人多、歐戰以後、而且一天一天的退化、這也是美國女子、很値得驕傲的、

□何處春深好之新粵委（炯炯）

八日國府命令、廣東省政府委員全體改委、新加入者有孫希文等六人、孫爲何人、讀者或不甚記憶　此固望平街之人物、曾任新申報編輯、亦即小申報日賦一詩、顏曰『何處春深好』之作者也、何處春深好、婉委八口、朋儕中張超觀趙叔雍二公尤激賞之　叔雍先生且顧爲印單行本、因孫先生之文章知己也已、孫久任陳銘樞先生祕書長、故以粵委兼廣東省政府祕書長、不知渦書今午之際、亦賦詩吟興否耶。

□赴平與蔣閫會商大計之張學良[illegible]□
□周因乙先生攝於遼寧高爾夫球場□

□二團員嚴加管束（炯炯）

北遊紀趣　三

此行舟車並進、嚴獨鶴管際安二公舟車皆同室、以故往還亦較親密、抵北平後、省府市府及行營三機關招待、爲下榻於華北飯店　愚偕趙南時蔡彬掄二君則於東方飯店、而華北招待之室依然存在、則以愚等非團員、當知自愛、不受供給也、一日嚴管二公偶來東方、或謂東方鄰近八埠、目染耳濡、旣見可欲、難免心不爲亂、南時曰、是毋恐、有嚴管二公在、可以嚴加管束也、自此嚴加管束乃爲團員口號之嗣矣、

□文化基金委員會與曉莊經費問題（廉）

本報不曉君記曉莊師範午睡事、頗令奇趣、余因此而聯想到曉莊之經費問題、曉莊旣爲陶知行氏創辦、陶遂負有安排經濟之責、惟陶氏近來精神、殊不見佳、終日枯坐室中、長吁短嘆、若有重憂者、尤是曉莊以經費奇絀、曾商請文化基金委員會補助、業蒙允許、蓋該會董事若孫洪芬輩、曾與陶同事東南大學、頗有相當之友誼、其補助辦法、係常年一萬五千元、次年如仍須補助、可仍致函會內要求、如過規定期限（即四月）、而仍無要求繼續之表示者、則該會認爲無補助之必要、立將補助金停止匯寄　今年四月間陶以心緒不寧、未遑理及，此事轉瞬期屆、其友孫洪芬曾以私人名義電命陶氏、詎陶竟視若無睹、滿期後、文化基金委員會以曉莊旣無要求補助之表示、遂將此項補助金取消、而曉莊乃陷于不可支持之局面、目下陶氏焦急異常、乃隻身走北平、向會請願、雖會內董事與陶私交甚厚、然現則所定、能否曲予通融、尚在不可知之數、故曉莊能否維持、尚視陶氏此行能否如願爲轉移也、

□晏摩氏女學畢業生忻恩給女士□（戈公振先生攝）

□聞召公贈須彌荔支感賦（丹翁）

召公親贈荔支嘗涎掛丹翁
口角長倘過須彌嘗一顆慰
情眞可比甘棠
江南風味粵南多不走紅塵
走綠波海上誰工大蘇字才
堪飽啖傚東坡

□爲晶報毛太太小紀考證（學適）

一三三二號晶報、有毛太太小紀、大意謂蔣主席之夫人毛福梅女士、寓居蘇州孔副使巷、由靜江先生往訪之等語、適有蘇友來談，據稱決非毛夫人、而爲姚夫人冶誠，（按蔣主席前此之夫人、均已離婚、茲從晶報之稱謂、）毛夫人迄今仍居甬上、所出之公子經國、留學俄都、猶未歸國、（前傳經國公子係戴季陶先生贈諸蔣氏者、亦不確、）次公子緯國、則產於日本、方蔣主席留日謀畫革命盡瘁國事之秋也、（或謂次公子爲日婦所育、言之鑿鑿、待考、）今由姚夫人撫視、蔣主席深喜此子、頭角崢嶸、勤奮向學、而活潑俊爽、雅有父風、見者皆曰、此蔣家千里駒也、聞姚夫人偶小往來蘇滬、蓋滬則僑寓裕昌火柴公司總理財部參事朱子謙先生家、蘇則經茹素、儉樸可風、見之絕不知爲姚夫人也、

好運道香烟

上海華達烟草公司出品

畢倚虹之遺著

黑暗上海

全書出版

是書爲白話章回體小說，曾載時報，綿亙數年之久，煌煌鉅著，都三十萬言，末兩回係倚虹先生殘稿，紅蕉先生補完，一氣呵成，天衣無縫，而艷而不流於淫冶；細膩而不失諸悶煩；與「黑幕派」之空中樓閣不同，與「鴛鴦派」之采取報章更異，以結構論：頗似吳研人之怪現狀，以文字論：直類吳敬梓之儒林外史，久居上海者可供參考，未來上海者可作南針，洵近頃不可多得之長篇小說也。書凡六冊，一千餘頁，定價大洋三元、特價千部，每部祗收大洋一元八角。

發行所：上海望平街七號二樓上海畫報館。

■一二三集回目列下

第一回　花旦行醫亂打六〇六　律師保鏢要求三百三

第二回　數行字白雨散雲消　和解銀金筆酬墨飽

第三回　魔鬼網羅街頭牌落　美人身世豬仔收場

馬棋牌啤酒是最進步的純粹國貨清潔飲料夏令衛生唯一妙品

天津明星公司出品　廠址特三區花園傍

駐滬總發行所　新閘醬園弄

電話三二八五二　電報掛號八〇五六

■大上人間（一〇一）

（張恨水）

第三回　數語發雙心錢施萬貫　一簾遮玉影人隔重山

她這樣說着、周秀峯倒未便誅求過甚、笑道「密斯易、這全是你誤會了、我爲人向來不多事的、慢說密斯易是我的朋友、我應該幫忙、就不是我的朋友、又沒損我的錢、我何必從中破壞呢、」易女士對周秀峯望了一眼、又微笑道、「那我就很感激、將來周先生有什麼事、要我去辦、我一定幫忙、別的事、我是不敢誇口、論到交際場中、我倒相當的有些人緣、」易女士坐的地方、正當着窗口、樓外的風、向裏吹來、把易女士的鬢髮、吹得在身邊飛舞、一直披到眼角邊來　周秀峯也是好意、便走過去、合她掩上那一邊玻璃窗、不料樓窗下對面　每日向這裏凝望的玉子姑娘、正在那裏閒眺、遙遙的看見窗戶裏面、有半截女子的背影、十分奇怪、心想那位周先生住在對面樓上　差不多有一年多了、我總沒看見他有女客來往、怎麼今天突然來了一個姑娘哩　正在這樣呆想、却遙遙的聽見笑語之聲、而且那女子的肩膀、只是上下聳動、分明是笑得很厲害了、玉子正因爲周秀峯前次拿了枕頭布來洗、很舊了、就叫竹子私去問周秀峯、要不要換枕頭衣、若是要換新的、不必買、可以做一個新的、給他套上　周秀峯因人家意致殷勤、便答應要、玉子聽了這話、買了十字布回來、趕緊就挑綉起來、今天這個時候、正在給周秀峯趕起枕頭衣、一面做着、一面對着那塊枕頭布、綉出種種的奇怪思想、竹子也在一邊玩兒、說道、「我瞧姐姐、倒好像撿着什麼麵要子似的、坐在那兒、老是一個人樂、也不知道有什麼可樂的、」玉子倒也不曾理會、她妹妹的話、依然只帶想帶綉　後來停着沒綉、抬頭向　邊樓窗上看看、就看見一個女子的背影、這時　不由得她不疑、不由得她不想、正打算和竹子商量、讓他到隔壁寄宿舍去瞄瞄、究竟是個怎樣的人、那邊周秀峯偏在這個當兒、伸手來給窗子　玉子心想、是了、不願意我在這兒望着呢、只這樣一猜、四肢無力、再也安坐不住、便把枕頭邊的一條布被、捲着疊了幾疊、堆得高高的、自己便一歪身靠在上面躺着、想來想去、說不出心裏有一種什麼傷感、覺會落下淚來、當日難過一天、是茶飯不想、

請用培德領帶

二十年經驗領帶專家發明胡桃編領帶久用不縐永不走樣

總公司南京路大慶里旁合路對面

分公司四川路九十一號福利對面

■請讀名家■小說筆記

■包天笑作
■非小說　一元
■畢雨錄叢　八角
■翠羣小傳　一元
■降城痛語　二角
■未來世界　四角
■犧牲　四角
■情波記　二角

■李涵秋作
■涵秋筆記　二冊一元二角
■琵琶怨　二角
■雌蝶影　四角
■雙花記　二角
■雙鵑血　五角
■瑤瑟夫人　三角

■畢倚虹作
■黑暗上海　三元

■陳冷血作
▲俠客談　四角

■張秋蟲作
■銀海新潮　四角

■龐獨笑作
▲紅脂識小　六角

■張丹斧作
▲拆白黨　三角

■葉楚傖作
▲新小說　八角

■沈泊塵作
■百美圖　一元二角

■張春帆作
▲九尾龜十二冊　七元八角

上海畫報館發行

此藥丸乃內服粉能外搽專治男子腎虧陽萎下元虛損遺精早洩腎關不固乾道不舉舉而不堅堅而不久補玉無窮服之能添精益髓每合二元每打念元

▲千金通經丸▼

專治婦女月經不調以及各種隱病服後數日卽能通經每粒五元

▲節育避孕粉▼

每瓶貳元每料四元

▲美人趣▼

每只一角

總發行所上海四馬路第一台際壁中南大藥房

保命　時疫水

有四十餘年之經歷

牌子最老銷數最大
性質最王道而純正
功效最靈驗而神速
配製最鄭重而道地
售價最正當而克己

不論時疫急痧霍亂吐瀉
皆能藥到病除立見奇效

大瓶另售大洋一角
每盒四十瓶祗售二元五角小瓶每盒一元二角半減售八折

上海中西大藥房發行
各大藥房均有出售

▲大號二元▲小號一元二角半

中法藥房總經理

■艾羅補腦汁■

艾羅醫生特效良藥之一

○奏效神速○毫無流弊○